



**DEPARTEMEN KEHUTANAN
BADAN PENELITIAN DAN PENGEMBANGAN KEHUTANAN
BALAI PENELITIAN KEHUTANAN BANJARBARU**

LAPORAN KEGIATAN TAHUNAN 2008



BUKU 1

Banjarbaru, Januari 2009

KATA PENGANTAR

Laporan Tahunan Balai Penelitian Kehutanan Banjarbaru (BPK.Bjb) selama Tahun Dinas 2008, menyajikan informasi mengenai kegiatan yang telah dilaksanakan oleh BPK.Bjb dalam pelaksanaan Kegiatan Khususnya kegiatan penelitian.

Penyusunan laporan ini dimaksudkan sebagai bahan evaluasi dan pertanggungjawaban tugas pokok dan fungsi serta kewenangan pengelolaan sumber daya yang diemban oleh BPK.Bjb selama tahun 2008, yang didasarkan pada suatu perencanaan yang mengacu pada garis kebijakan yang telah ditetapkan.

Penyusunan Laporan Tahunan ini dibagi ke dalam 2 bagian yaitu Buku I yang berisi mengenai Kinerja BPK.Bjb dan Buku II yang berisi ringkasan hasil-hasil penelitian yang keduanya merupakan satu kesatuan yang tidak terpisahkan.

Disadari bahwa masih banyak permasalahan yang perlu diselesaikan melalui koordinasi, integrasi dan sinkronisasi dengan instansi terkait khususnya lingkup Badan Penelitian dan Pengembangan Kehutanan.

Semoga Laporan Tahunan Tahun 2008 ini dapat bermanfaat dan kepada tim yang telah menyusun laporan ini dan semua pihak yang telah membantu kelancarannya, kami mengucapkan terima kasih.

Banjarbaru, Januari 2009
Kepala Balai,

Didik Purwito
NIP. 710008530

DAFTAR ISI

KATA PENGANTAR	i
DAFTAR ISI	ii
DAFTAR GAMBAR	iv
DAFTAR LAMPIRAN	v
II. PENDAHULUAN	1
A. Latar Belakang	1
B. Maksud dan Tujuan	2
III. KONDISI SAAT INI	3
A. Struktur Organisasi	3
B. Sumber Daya Manusia	6
1. Pegawai Berdasarkan Jabatan Struktural/Fungsional Umum dan Fungsional	6
2. Pegawai Berdasarkan Tingkat Pendidikan/Golongan	6
3. Komposisi Peneliti Berdasarkan Jabatan Fungsional	7
4. Komposisi Teknisi Litkayasa Berdasarkan Jabatan Fungsional	7
5. Komposisi Pegawai Honorer/Kontrak Kerja Berdasarkan Pendidikan/Golongan	8
C. Sarana dan Prasarana	8
1. Kondisi Sarana dan Prasarana	8
2. Kondisi Peralatan dan Pemanfaatan Laboratorium	8
3. Kendaraan Roda 6,4,3 dan Roda 2 Lingkup Balai	9
4. Kondisi dan Pemanfaatan Perpustakaan	9
5. Kondisi dan Pemanfaatan Hutan Penelitian	9
D. Anggaran	10
III. KEGIATAN	11
A. Administrasi dan Tata Laksana	11
1. Persuratan	11
2. Keuangan	11
3. Sarana Prasarana (Pengadaan)	12
4. Tindak Lanjut Hasil Pemeriksaan	12
B. Kepegawaian	13
1. Kegiatan Kepegawaian	13
2. Pegawai Yang Mengikuti Pendidikan dan Pelatihan	14
C. Perencanaan Program dan Anggaran	14

D. Kerjasama Penelitian	15
1. Kegiatan Kerjasama Dalam Negeri	15
2. Kegiatan Kerjasama Luar Negeri	16
E. Penelitian dan Pengembangan	16
F. Diseminasi Hasil Penelitian	16
1. Publikasi	17
2. Ekspose/Seminar.....	17
3. Alih Teknologi/Gelar Teknologi	17
4. Advis Teknis/Bimbingan Teknis	17
5. Pameran	18
G. Evaluasi dan Pelaporan	18
IV. PERMASALAHAN DAN TINDAK LANJUT	20
A. Permasalahan	20
B. Tindak lanjut	21
V. PENUTUP	23
LAMPIRAN	24

DAFTAR GAMBAR

Gambar 1. Struktur Organisasi Balai Penelitian Kehutanan Banjarbaru	5
--	---

DAFTAR LAMPIRAN

Lampiran II.B. 1.	Pegawai Berdasarkan Jabatan (Struktural/ Fungsional Umum, Fungsional dan Honorer)	24
Lampiran II.B. 2.	Pegawai Berdasarkan Pendidikan/Golongan	24
Lampiran II.B. 3.	Komposisi Peneliti Berdasarkan Jabatan Fungsional	25
Lampiran II.B. 4.	Komposisi Teknisi Litkayasa Berdasarkan Jabatan Fungsional	25
Lampiran II.B. 5.	Komposisi Pegawai Honorer/Kontrak Kerja Berdasar kan Pendidikan/Golongan	26
Lampiran II.C. 1.	Kondisi Sarana dan Prasarana	26
Lampiran II.C. 2.	Kendaraan Operasional Pada Lingkup Balai	29
Lampiran II.C. 3.	Kondisi dan Pemanfaatan Perpustakaan	30
Lampiran II.C. 4.	Kondisi dan Pemanfaatan Hutan Penelitian	31
Lampiran II.D	Rincian Anggaran Menurut Kegiatan dan Belanja.....	32
Lampiran III.A. 1.	Surat Masuk dan Keluar Tahun 2008	33
Lampiran III.A. 2.	Pelaksanaan Anggaran Tahun 2008.....	33
Lampiran III.A. 3.	Pengadaan dan Pengembangan Sarana Prasarana Tahun 2008.....	34
Lampiran III.A. 4.	Tindak Lanjut Hasil Pemeriksaan Tahun 2008	36
Lampiran III.B. 1.	Kegiatan Kepegawaian Tahun 2008	36
Lampiran III.B. 2.	Mutasi Pegawai Tahun 2008	37
Lampiran III.B. 3.	Pelantikan Pejabat Struktural Tahun 2008	37
Lampiran III.B. 4.	Penyegaran Pegawai Tahun 2008	38
Lampiran III.B. 5.	Pegawai Yang Mengikuti Pendidikan Lanjutan... ..	39
Lampiran III.B. 6.	Pegawai Yang Mengikuti Kursus/Diklat/Training	40
Lampiran III.C.	Penyusunan Program dan Anggaran Tahun 2008 ...	40
Lampiran III.D.1.	Kegiatan Kerjasama Penelitian Dalam Negeri Tahun 2008.....	41
Lampiran III.D.2.	Kegiatan Kerjasama Penelitian Luar Negeri Tahun 2008	41
Lampiran III.E	Pelaksanaan Kegiatan Litbang Sumber Dana DIPA Tahun 2008	42
Lampiran III.F. 1.	Jenis Publikasi Yang Diterbitkan Tahun 2008	45
Lampiran III.F. 2.	Kegiatan Seminar/Ekspose/Diskusi/Lokakarya Yang Diselenggarakan/Dikuti Tahun 2008	45
Lampiran III.F. 3.	Penyelenggaraan Alih Teknologi/Gelar Teknologi Tahun 2008	45
Lampiran III.F. 4.	Penyelenggaraan Advis/Bimbingan Teknis Tahun 2008	46
Lampiran III.F. 5.	Kegiatan Pameran Pada Tahun 2008	46
Lampiran III.G.	Evaluasi dan Pelaporan Kegiatan Tahun 2007.....	46

I. PENDAHULUAN

A. Latar Belakang

Balai Penelitian Kehutanan Banjarbaru (BPK Banjarbaru) merupakan Unit Pelaksana Teknis (UPT) Badan Penelitian dan Pengembangan Kehutanan dengan tugas melaksanakan penelitian dan pengembangan bidang Kehutanan di Wilayah Kalimantan. Organisasi dan Tata Kerja Balai Penelitian Kehutanan Banjarbaru diatur berdasarkan Peraturan Menteri Kehutanan Nomor : P.33/Menhut-II/2006 tanggal 2 Juni 2006.

Berdasarkan Peraturan Menteri tersebut dinyatakan juga bahwa wilayah kerja Balai Penelitian Kehutanan Banjarbaru meliputi seluruh Kalimantan. "Scope of research" Balai Penelitian Kehutanan Banjarbaru meliputi rehabilitasi dan konservasi kawasan hutan yang dilindungi, sosial ekonomi dan kelembagaan, dampak lingkungan serta rehabilitasi hutan rawa gambut. Balai ini mempunyai tugas pokok melaksanakan penelitian dibidang hutan dan konservasi alam, hutan tanaman, hasil hutan, sosial budaya, ekonomi dan lingkungan kehutanan.

Selain itu, agar lebih focus, kegiatan penelitian diarahkan pada core research yaitu "Pengelolaan Hutan Tanaman Kayu Pertukangan". Balai Penelitian Kehutanan Banjarbaru saat ini harus makin tanggap dengan pembangunan kehutanan daerah yang ada serta berusaha memberikan kontribusi maksimal dalam menyediakan solusi permasalahan pembangunan kehutanan secara ilmiah melalui penerapan program dan kegiatan litbang kehutanan.

Pada Tahun 2008, Balai Penelitian Kehutanan Banjarbaru melaksanakan 13 judul penelitian yang tercakup dalam 7 UKP serta 6 kegiatan pengembangan yang meliputi pembinaan dan pemeliharaan hutan penelitian, dan peningkatan status legalitas Hutan Penelitian. Disamping itu, Balai juga melaksanakan kegiatan-kegiatan pendukung yang terkait dengan ketatausahaan, program dan anggaran, monitoring dan evaluasi serta pelayanan dan sarana prasarana.

Laporan Kegiatan Tahunan tahun 2008 ini memuat hasil kegiatan litbang kehutanan maupun kegiatan administrasi perkantoran dan disusun sebagai bentuk pertanggungjawaban dalam melaksanakan Tugas-tugas Umum Pemerintahan dan Tugas-tugas Umum Pembangunan Balai Penelitian Kehutanan Banjarbaru selama tahun 2008.

B. Maksud dan Tujuan

Laporan Kegiatan Tahunan Balai Penelitian Kehutanan Banjarbaru Tahun Anggaran 2008 dimaksudkan sebagai pertanggungjawaban kegiatan yang telah dilaksanakan pada tahun 2008 baik kegiatan litbang kehutanan maupun kegiatan administrasi perkantoran yang akan menjadi dasar dalam memantau dan mengevaluasi hasil kegiatan, menentukan tingkat kinerja serta perencanaan kegiatan pada tahun-tahun mendatang.

II. KONDISI SAAT INI

A. Struktur Organisasi

Balai Penelitian Kehutanan Banjarbaru (BPK Banjarbaru). Terbentuk berdasarkan Peraturan Menteri Kehutanan No.P.33/Menhut-II/2006 tanggal 2 Juni 2006 tentang Organisasi dan Tata Kerja Balai Penelitian Kehutanan Banjarbaru (BPK Banjarbaru), Tugas pokok Balai yaitu melakukan kegiatan penelitian dan pengembangan di bidang hutan tanaman. Dalam melaksanakan tugasnya Balai Penelitian Kehutanan Banjarbaru (BPK Banjarbaru) menyelenggarakan fungsi :

- a. Penyusunan rencana dan program kerja serta anggaran penelitian dibidang hutan dan konservasi alam, hutan tanaman, hasil hutan, sosial budaya, ekonomi dan lingkungan kehutanan;
- b. Pelaksanaan kerjasama penelitian di bidang hutan dan konservasi alam, hutan tanaman, hasil hutan, sosial budaya, ekonomi dan lingkungan kehutanan;
- c. Pelaksanaan penelitian di bidang hutan dan konservasi alam, hutan tanaman, hasil hutan, sosial budaya, ekonomi dan lingkungan kehutanan;
- d. Pelaksanaan pelayanan informasi dan ilmu pengetahuan dan teknologi (iptek) hasil-hasil penelitian serta pelayanan penelitian di bidang hutan dan konservasi alam, hutan tanaman, hasil hutan, sosial budaya, ekonomi dan lingkungan kehutanan;
- e. Pelaksanaan pengelolaan sarana prasarana penelitian di bidang hutan dan konservasi alam, hutan tanaman, hasil hutan, sosial budaya, ekonomi dan lingkungan kehutanan;
- f. Pelaksanaan pengelolaan kawasan hutan dengan tujuan khusus;
- g. Pelaksanaan evaluasi dan pelaporan penelitian di bidang hutan dan konservasi alam, hutan tanaman, hasil hutan, sosial budaya, ekonomi dan lingkungan kehutanan;
- h. Pelaksanaan urusan tata usaha dan rumah tangga Balai.

Balai dipimpin oleh seorang Kepala Balai (Eselon IIIa) dan dibantu oleh Kepala Sub Bagian Tata Usaha (Eselon IVa), Kepala Seksi Program dan Anggaran (Eselon IVa), Kepala Seksi Pelayanan dan Sarana Prasarana (Eselon IVa)

serta Kepala Seksi Evaluasi dan Pelaporan. Secara fungsional dibantu oleh Kelompok Jabatan Fungsional (Peneliti dan Teknisi Litkayasa).

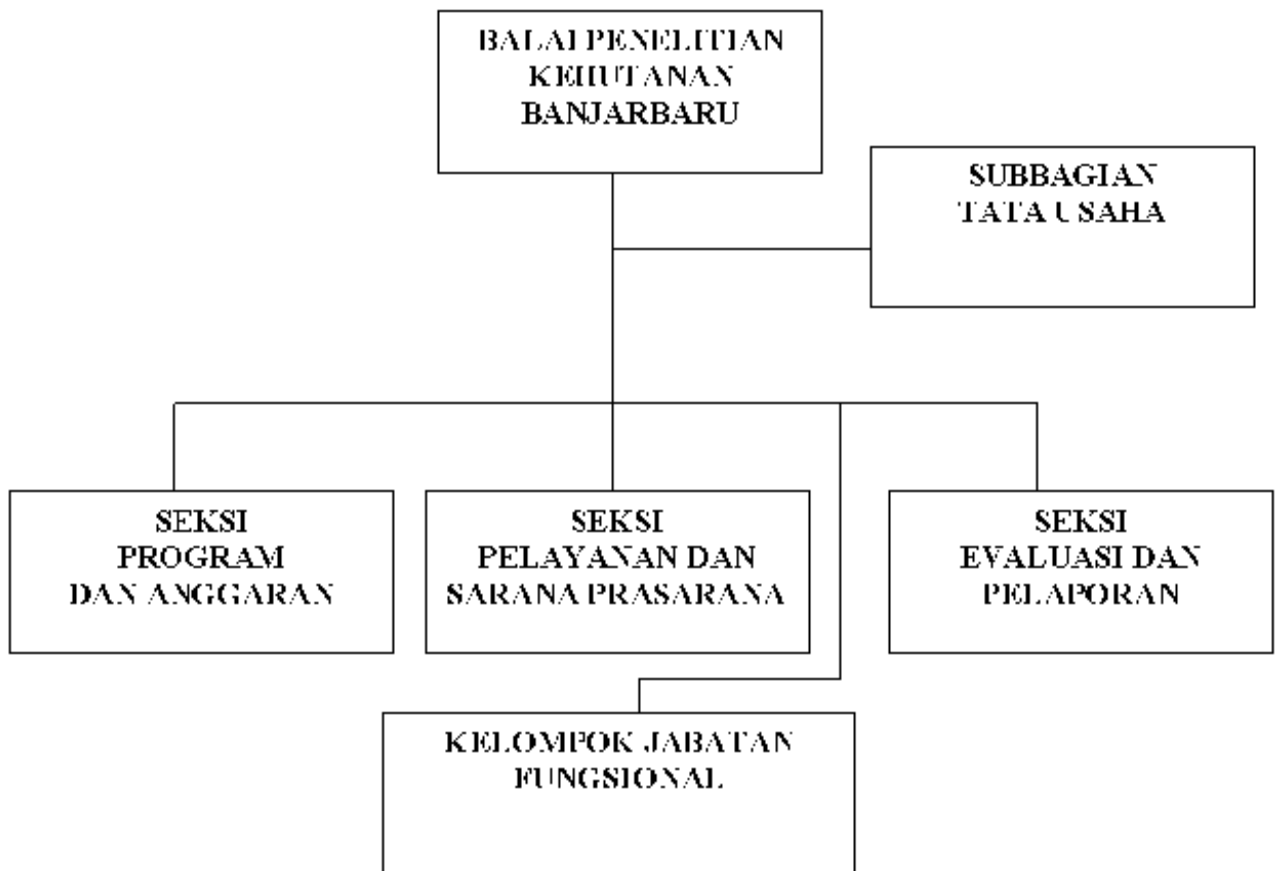

Gambar 1. Struktur organisasi Balai Penelitian Kehutanan Banjarbaru

B. Sumber Daya Manusia.

Kapabilitas sumberdaya manusia (pegawai) BPK Banjarbaru senantiasa perlu ditingkatkan untuk menjawab tantangan tugas yang makin kompleks. Peningkatan kapabilitas tersebut dilakukan dengan membina dan memotivasi pegawai untuk meningkatkan keahlian dan keterampilan sesuai dengan bidangnya dalam pelaksanaan tugas. Dalam jangka panjang, jumlah pegawai khususnya peneliti dan teknisi perlu terus ditingkatkan.

1. Pegawai Berdasarkan Jabatan Struktural / Fungsional Umum dan Fungsional

Pegawai BPK Banjarbaru sampai Desember 2008 berjumlah 89 orang terdiri dari 78 orang PNS, 4 orang CPNS dan 7 orang tenaga Honorer/Kontrak Kerja (Lampiran II.B.1.). Komposisi pegawai berstatus Honorer/Kontrak kerja (7,86 % dari jumlah pegawai) masih merupakan masalah, mengingat kemampuan pemerintah untuk meningkatkan statusnya menjadi PNS terbatas. Jumlah tenaga honorer mengalami penurunan pada tahun 2008.

2. Pegawai Berdasarkan Tingkat Pendidikan/Golongan

Tingkat pendidikan PNS Balai Penelitian Kehutanan Banjarbaru didominasi lulusan Sarjana dan SLTA yakni masing-masing 43 dan 34 orang dari 77 orang PNS yang ada (Lampiran II.B.2). Pegawai tersebut adalah para peneliti/calon peneliti, tenaga Teknisi Litkayasa dan tenaga Fungsional Umum. Dominasi ini disebabkan banyaknya tenaga teknisi litkayasa dan tenaga Fungsional Umum yang melanjutkan jenjang pendidikannya ke tingkat S-1. Sedangkan pegawai dengan tingkat pendidikan SLTA adalah tenaga teknisi Litkayasa dengan pendidikan SKMA dan Tenaga Fungsional Umum dengan pendidikan SMU dan SMK.

Kapasitas sumber daya manusia dalam hal tingkat pendidikan khususnya untuk pejabat. Fungsional Umum dan fungsional masih perlu ditingkatkan. Saat ini SDM yang ada terdiri dari : 6 orang Master (S-2) dan 37 orang Sarjana (S1)

sedangkan sisanya memiliki latar belakang pendidikan SLTA (Umum dan SKMA), SLTP dan SD. Tenaga sarjana yang didominasi oleh lulusan S-1 pada umumnya para peneliti baik yang sudah lama bekerja maupun peneliti yang baru masuk kerja.

Komposisi pegawai BPK Banjarbaru sampai bulan Desember 2008 berdasarkan golongan kepangkatan didominasi oleh golongan III (46 orang), kemudian diikuti oleh Golongan II (30 orang) dan 2 orang Golongan IV (Lampiran II.B.2.). Para pegawai golongan II pada umumnya adalah para Teknisi Litkayasa dan Tenaga Fungsional Umum. Pegawai golongan III adalah para peneliti, Fungsional Umum dan pejabat struktural eselon IV (3 orang Kepala Seksi dan 1 orang Kasubag TU). Dua orang pegawai golongan IV adalah Kepala Balai dan satu orang peneliti senior.

3. Komposisi Peneliti Berdasarkan Jabatan Fungsional

Komposisi tenaga fungsional peneliti BPK Banjarbaru sampai bulan Desember 2008 belum memadai dilihat dari kualitasnya (jabatan fungsional). Dari 16 orang tenaga peneliti, 15 orang yang mempunyai jabatan fungsional peneliti sedangkan 1 orang berstatus Calon Peneliti yang masih dalam proses pengusulan jabatan fungsional penelitinya (Lampiran II.B.3). Tumpuan harapan untuk peningkatan jabatan fungsional peneliti pada BPK Banjarbaru pada masa mendatang ada pada peningkatan jumlah peneliti baru dan peningkatan jenjang fungsional peneliti bagi peneliti lama.

4. Komposisi Teknisi Litkayasa Berdasarkan Jabatan Fungsional

Dari 21 orang tenaga Teknisi Litkayasa pada BPK Banjarbaru, 4 orang mempunyai jabatan Teknisi Litkayasa Penyelia, 3 orang Teknisi Litkayasa Pelaksana Lanjutan, 11 orang yang mempunyai jabatan Teknisi Litkayasa Pelaksana, 1 orang memangku jabatan Teknisi Litkayasa Pelaksana Pemula. (Lampiran II.B.4.). Sedangkan 2 orang masih merupakan Calon Teknisi Litkayasa. Bertambahnya tenaga Calon Teknisi Litkayasa pada

tahun 2008 merupakan peningkatan yang bagus untuk menunjang kegiatan penelitian.

5. Komposisi Pegawai Honorer / Kontrak Kerja Berdasarkan Tingkat Pendidikan/Golongan

Pegawai Balai Penelitian Kehutanan Banjarbaru sampai Desember 2008 mempunyai jumlah pegawai berstatus Honorer/Kontrak berjumlah 7 orang . Jumlah ini menurun dibanding pada tahun 2007 (9 orang), hal ini dikarenakan 2 orang telah diangkat menjadi CPNS. Dari pegawai berstatus Honorer/Kontrak kerja tersebut tidak ada yang berpendidikan Sarjana (S1), SLTA 1 orang, SLTP 1 orang dan 5 orang pendidikan SD (Lampiran II.B.5).

C. Sarana dan Prasarana

1. Kondisi Sarana dan Prasarana

Pengelolaan sarana, prasarana dan peralatan kerja merupakan hal vital untuk menunjang kelancaran tugas pokok. Kondisi sarana prasarana Balai Penelitian Kehutanan Banjarbaru tahun 2008 umumnya masih cukup memadai, yang ada antara lain bangunan gedung tempat kerja tanah persil, alat pengolah tanah, alat kantor, alat komunikasi dan komputer. Dengan terbangunnya sarana prasarana gedung kantor, perpustakaan dan laboratorium diharapkan untuk segera ditempati karena lokasi gedung yang ditempati sekarang tidak memadai untuk mendukung kegiatan penelitian. Sementara itu, terdapat beberapa sarana prasarana yang kondisinya rusak, sehingga perlu dilakukan perbaikan ataupun penggantian. Kondisi sarana dan prasarana tersebut dapat dilihat pada (Lampiran II. C. 1.)

2. Kondisi Peralatan dan Pemanfaatan laboratorium

Kondisi dan pemanfaatan peralatan penelitian cukup baik untuk mendukung penyelenggaraan kegiatan litbang khususnya kegiatan di lapangan, namun demikian belum tersedianya peralatan laboratorium untuk mendukung sarana laboratorium dan SDM yang memadai menjadikan pemanfaatan

peralatan laboratorium yang telah tersedia belum optimal. Kondisi dan peralatan laboratorium dapat dilihat dalam (lampiran II.C.1.)

3. Kendaraan Roda 6, Roda 4, Roda 3 dan 2 Lingkup Balai

Sampai bulan Desember 2008, Balai Penelitian Kehutanan Banjarbaru mempunyai 12 unit kendaraan roda 4, kendaraan roda dua 21 unit, kendaraan roda tiga 1 unit, kendaraan roda enam 1 unit dan 2 unit trailer, yang mana kondisi kendaraan roda 4 sebagian besar sudah berusia tua, sehingga perlu peremajaan. Sedangkan kendaraan roda dua 1 unit, kendaraan roda enam 1 unit dan trailer masing 2 unit dengan kondisi rusak berat (Lampiran II.C.2.).

4. Kondisi dan Pemanfaatan Perpustakaan

Saat ini perpustakaan dikelola oleh satu orang yang telah mengikuti kursus yang diselenggarakan oleh Badan Litbang Kehutanan. Perpustakaan BPK Banjarbaru terus dikembangkan sarana dan prasarananya terutama penambahan koleksi pustaka, penataan ruangan dan manajemen perpustakaan serta pengembangan sistem komputerisasi di perpustakaan.. Pemanfaatan perpustakaan sudah cukup memadai selain dimanfaatkan oleh kalangan sendiri juga dimanfaatkan oleh para mahasiswa di Banjarbaru. Kondisi perpustakaan dan pemanfaatannya disajikan dalam (Lampiran II. C.3.) Pada tahun 2008, untuk meningkatkan dukungan dan layanan perpustakaan, telah dilakukan pembangunan gedung perpustakaan dengan menggunakan sumber dana DIPA 2007.

5. Kondisi dan Pemanfaatan Hutan Penelitian

Jumlah Hutan Penelitian yang dimiliki BPK Banjarbaru ada 4 lokasi terdiri dari Hutan Penelitian Hutan Tanaman Riam Kiwa, Hutan Penelitian Hutan Alam Kintap, Hutan Penelitian Hutan Rakyat Rantau dan Hutan Penelitian Hutan Rawa Gambut Tumbang Nusa. Semua hutan penelitian telah ditunjuk sebagai Kawasan Hutan Dengan Tujuan Khusus (KHDTK). Secara bertahap, KHDTK tersebut akan diproses pengukuhanannya oleh Menteri

Kehutanan. Kondisi hutan-hutan penelitian tersebut umumnya masih layak namun perlu pemeliharaan terus menerus. Luas hutan penelitian, sarana yang tersedia dan pemanfaatannya dapat dilihat pada (Lampiran II.C.4.)

D. Anggaran

Sumber anggaran yang terdapat pada BPK Banjarbaru adalah DIPA 29 pada Tahun 2008. semula sebesar Rp 7.754.755.000,- (*Tujuh milyar tujuh ratus lima puluh empat juta tujuh ratus lima puluh lima ribu rupiah*) berubah setelah melalui revisi menjadi sebesar Rp 9.754.670.000,- (*Sembilan milyar tujuh ratus lima puluh empat juta enam ratus tujuh puluh ribu rupiah*) Rincian anggaran menurut sumber dana dan kegiatan dapat di lihat pada (Lampiran II.D.)

III. KEGIATAN

A. Administrasi dan Tata Laksana

1. Persuratan

Kegiatan pelayanan administrasi dan ketatalaksanaan dilakukan oleh Sub Bagian Tata Usaha. Kegiatan yang sifatnya administratif tersebut pada dasarnya untuk mendukung kelancaran tugas pokok penelitian dan pengembangan.

Kegiatan surat menyurat pada Tahun 2008 berjalan dengan baik dengan jumlah surat masuk sebanyak 848 buah dan surat keluar sebanyak 1.240 buah. Surat tersebut terdiri dari surat biasa dan surat rahasia. (Lampiran III.A.1)

Penataan surat menyurat disadari masih perlu ditingkatkan menyangkut tertib pencatatan surat masuk, surat keluar, Surat Keputusan, surat rahasia, penataan arsip secara efisien dan sistematis sehingga mudah dan cepat diperoleh bila digunakan, kelancaran dan penyelesaian disposisi surat.

2. Keuangan

Pengelolaan keuangan di BPK Banjarbaru dilakukan untuk mendukung kelancaran Tugas-tugas Umum Pemerintahan dan Tugas-tugas Umum Pembangunan. Adapun tugas-tugas umum pemerintahan mencakup pelayanan administrasi perkantoran yang sifatnya rutin sedang tugas-tugas umum pembangunan mencakup perencanaan, penyelenggaraan penelitian dan pengembangan serta pembudayaan/diseminasi hasil-hasil penelitian kepada pengguna.

Total anggaran yang diterima oleh BPK Banjarbaru pada tahun 2008 untuk Program Penyelenggaraan Pimpinan Kenegaraan dan Pemerintahan dan Program Penelitian dan Pengembangan Iptek sebesar Rp.9.754.670.000,-

(Sembilan milyar tujuh ratus lima puluh empat juta enam ratus tujuh puluh ribu rupiah) yang terbagi dalam 2 sumber dana yaitu dari Rupiah Murni sebesar Rp 4.355.899.000,- dan dari PNP sebesar Rp 5.398.771.000,- sedangkan realisasi anggaran mencapai Rp. 9.430.684.504,- (Sembilan milyar empat ratus tiga puluh juta enam ratus delapan puluh empat ribu lima ratus empat rupiah), atau sekitar 96,68 %.

Realisasi anggaran yang lebih kecil dari pagu anggaran yang tersedia ini disebabkan oleh adanya kegiatan-kegiatan yang tidak dapat dilaksanakan pada tahun 2008. Besarnya anggaran dan realisasi anggaran tahun 2008 disajikan dalam (Lampiran III. A. 2.)

3. Sarana Prasarana (Pengadaan dan Pemeliharaan)

Pada Tahun 2008 telah dilakukan pengadaan dan pengembangan sarana dan prasarana yang dibiayai oleh DIPA Tahun 2008 yang terdiri dari pengadaan peralatan penelitian, pengadaan perlengkapan kantor, serta pembangunan laboratorium (Lampiran III.A.3).

Disamping pengadaan dan pengembangan sarpras tersebut dilakukan pemeliharaan mencakup perbaikan kantor dan mess, pemeliharaan kendaraan operasional serta pemeliharaan peralatan kantor. Pemeliharaan sarpras tersebut juga dibiayai oleh DIPA Tahun 2008.

4. Tindak Lanjut Hasil Pemeriksaan.

Pada tahun 2008, tidak ada kegiatan pengawasan dan pengendalian ekstern BPK Banjarbaru yang dilakukan oleh Inspektorat Jenderal Departemen Kehutanan sehingga secara administratif tidak terdapat laporan hasil pemeriksaan (LHP). Kegiatan pengawasan dan pengendalian yang dilakukan oleh Inspektorat Jenderal Departemen Kehutanan pada tahun 2007 ini merupakan pemeriksaan tahun 2006 dan tahun 2007 dengan LHP No. SP.157/III/P-IV/RHS/07 tanggal 7 Nopember 2007. Temuan dan saran/rekomendasi yang menjadi tanggung jawab Balai telah ditindaklanjuti dengan baik (tuntas). Perkembangan tindak lanjut tersaji pada (Lampiran III.A.4.)

B. Kepegawaian.

1. Kegiatan kepegawaian.

a. Kenaikan Pangkat Pegawai

Jumlah pegawai Balai Penelitian Kehutanan Banjarbaru yang naik pangkat pada tahun 2008 adalah sebanyak 14 orang (Lampiran III.B.1).

b. Kenaikan Gaji Berkala.

Pada tahun 2008, pegawai Balai Penelitian Kehutanan Banjarbaru yang mengalami kenaikan gaji berkala sebanyak 39 orang (Lampiran III.B.1).

c. Kenaikan Jabatan Fungsional Peneliti

Jabatan fungsional peneliti Balai Penelitian Kehutanan Banjarbaru pada tahun 2008 ada 6 orang mengalami kenaikan (Lampiran III.B.1).

d. Kenaikan Jabatan Fungsional Teknisi Litkayasa

Pada tahun 2008 terdapat 1 orang mengalami kenaikan jabatan fungsional teknisi litkayasa. (Lampiran III.B.1).

e. Penyertaan Ujian Dinas.

Tahun 2008 terdapat 3 orang pegawai yang mengikuti Ujian Dinas untuk kenaikan pangkat. (Lampiran III.B.1).

f. Penempatan/Penerimaan Pegawai Baru

Pada tahun 2008 ini terdapat penerimaan dan penempatan 8 orang pegawai baru di BPK Banjarbaru. (Lampiran III.B.1).

g. Mutasi Pegawai

Pada tahun 2008, terdapat mutasi kedalam Balai Penelitian Kehutanan Banjarbaru, Mutasi sebagai hal yang biasa bagi PNS dan akan meningkatkan dinamika institusi serta bagi yang mengalami mutasi dapat meningkatkan kinerjanya di masa mendatang. (Lampiran III.B.2).

h. Pensiun

Pada tahun 2008 di Balai Penelitian Kehutanan Banjarbaru tidak terdapat pegawai yang memasuki masa pensiun.

i. **Pelantikan Jabatan Struktural**

Pada tahun 2008 di Balai Penelitian Kehutanan Banjarbaru tidak ada pegawai yang dilantik menjadi pejabat struktural. (Lampiran III.B.3).

j. **Penyegaran Pegawai.**

Pada tahun 2008 ini terdapat 12 orang staf yang mengikuti penyegaran pegawai. (Lampiran III.B.4).

k. **Pegawai yang menerima penghargaan**

Pada tahun 2008 tidak terdapat staf Balai yang menerima penghargaan .

2. Pegawai Yang Mengikuti Pendidikan dan Pelatihan

a. **Pegawai yang telah/sedang mengikuti pendidikan lanjutan (S1/S2/S3)**

Pada tahun 2008 ini 16 orang pegawai BPK Banjarbaru mengikuti pendidikan lanjutan, 2 orang sedang mengikuti pendidikan S-3,

2 orang sedang mengikuti pendidikan S-2 swadana , 7 orang sedang mengikuti pendidikan S-2 tugas belajar dan 5 orang mengikuti pendidikan S-1 swadana (Lampiran III.B.5). Kegiatan pendidikan swadana tersebut tidak mengganggu kegiatan kerja karena perkuliahan dilakukan di luar jam kerja. Inisiatif pegawai menempuh pendidikan yang lebih tinggi dengan biaya sendiri akan dapat meningkatkan kapasitas sumberdaya manusia di BPK Banjarbaru.

b. **Pegawai yang telah/sedang mengikuti diklat/kursus**

Pada tahun 2008, pegawai BPK yang telah mengikuti kursus/training/ diklat adalah sebanyak 1 orang terdiri dari peneliti di Pusat Pendidikan dan Latihan (Pusediklat) Gunung Batu Bogor. (Lampiran III.B.6.).

C. Perencanaan Program dan Anggaran

Produk utama kegiatan program dan anggaran pada tahun 2008 adalah dihasilkannya DIPA Tahun 2009 yang merupakan dokumen kegiatan dan anggaran Balai Pada Tahun 2009. Sementara itu, sebagai dasar/pedoman

pelaksanaan DIPA tahun 2008 lingkup Balai Penelitian Kehutanan Banjarbaru telah disusun pedoman operasional kegiatan (POK) untuk kegiatan DIPA tahun 2008. Pada tahun 2008, kegiatan perencanaan program juga melakukan penyusunan Rencana Kegiatan tahun 2009 dan penyusunan Rencana Detail Kegiatan yang berupa PPTP dan PKNP untuk kegiatan tahun 2009 serta RPTP dan RKNP untuk kegiatan tahun 2008. Disamping itu, untuk meningkatkan kinerja dan output serta dalam rangka pelaksanaan tugas kegiatan program dan anggaran juga menyusun HSPK, database penelitian dan materi/bahan yang diperlukan dalam rangka pelaksanaan rapat kerja (Lampiran III.C).

Dalam rangka memperoleh rencana kerja dan anggaran tahun 2009 yang akurat, dalam kegiatan program dan anggaran juga mengikuti rapat-rapat kerja bidang program dan anggaran yang diselenggarakan oleh Sekretariat Badan Litbang Kehutanan. Disamping itu, juga dilakukan koordinasi dan identifikasi ke daerah untuk memperoleh masukan dari daerah tentang kebutuhan iptek maupun pelaksanaan kegiatan litbang.

D. Kerjasama Penelitian

Kegiatan kerjasama teknik antara BPK Banjarbaru dengan pihak luar baik dalam negeri maupun luar negeri relatif sangat terbatas. Padahal penggalangan kerjasama teknik dengan pihak luar dapat memperkuat institusi BPK Banjarbaru dalam hal peningkatan kualitas peneliti, mengatasi permasalahan anggaran dan fasilitas penelitian. Melalui kerjasama teknik akan terjadi alih pengetahuan, alih informasi dan alih teknologi secara efektif dan pada akhirnya meningkatkan kinerja institusi.

1. Kegiatan Kerjasama Dalam Negeri

Balai Penelitian Kehutanan Banjarbaru pada tahun 2008, belum ada melakukan kegiatan kerjasama dalam negeri. (Lampiran III.D.1.).

2. Kegiatan Kerjasama Luar Negeri

Balai Penelitian Kehutanan Banjarbaru pada tahun 2008 sebagai Institusi pelaksana kerjasama antara Puslitbang HKA dengan Pihak Komatshu dan antara Puslitbang HKA dengan ITTO (Lampiran III.D.2.).

E. Penelitian dan Pengembangan

Kegiatan penelitian yang dilakukan oleh BPK Banjarbaru pada tahun 2008 berjumlah 13 judul yang termasuk dalam 7 UKP. Kegiatan penelitian yang dilakukan Balai dilaksanakan secara terpadu antar Puslitbang dan UPT lingkup Badan Litbang Kehutanan. Sedangkan kegiatan pengembangan ada 6 judul kegiatan yang merupakan pemeliharaan dan pengembangan hutan penelitian dan pembangunan arboretum.

Pelaksanaan ke tiga belas judul litbang pada tahun 2008 berjalan cukup baik dengan menghasilkan output berupa tanaman di lapangan, hasil kajian dan informasi teknis yang tersaji dalam berbagai laporan hasil penelitian. Laporan kemajuan kegiatan penelitian dan pengembangan baik realisasi fisik maupun realisasi keuangan disajikan pada (Lampiran III.E.)

F. Diseminasi Hasil Penelitian

Diseminasi hasil penelitian kepada para pengguna jasa litbang (users) merupakan kegiatan strategis pada BPK Banjarbaru. Kegiatan tersebut senantiasa dilakukan secara proaktif mengingat pemasaran hasil penelitian tersebut merupakan ukuran kinerja dan keberhasilan institusi riset. Kegiatan pemasyarakatan Iptek dan Informasi Hasil Penelitian ini mencakup kegiatan Publikasi, Ekspose/Seminar, Alih Teknologi/Gelar Teknologi, Advis Teknis/Bimbingan Teknis dan pameran.

1. Publikasi

Sejak tahun 2007 Balai Penelitian Kehutanan Banjarbaru sudah mempunyai Website dengan alamat (<http://www.foreibanjarbaru.or.id>) dan pada tahun 2008 menerbitkan tiga jenis publikasi, yang meliputi, Leaflet, procciding, dan Poster. (Lampiran III.F.1).

2. Ekspose/Seminar

Kegiatan ekspose dan seminar dititikberatkan pada presentasi hasil-hasil penelitian yang telah dicapai. Kegiatan tersebut melibatkan seluruh peneliti Balai Penelitian Kehutanan Banjarbaru dan para mitra kerja baik dalam penyelenggaraannya maupun kontribusi dalam penulisan makalah.

Penyelenggaraan Seminar pada Tahun 2008 dilakukan sebanyak 1 kali yaitu Seminar Optimasi Tata Kelola Kehutanan untuk Mendukung Rehabilitasi Hutan Rawa Gambut, Balai Penelitian Kehutanan Banjarbaru menggunakan sumber dana DIPA 2008.

Disamping itu pada tahun 2008 ini , BPK Banjarbaru mengikuti seminar/ekspose sebanyak 3 kali yang diselenggarakan di Bogor, Yogyakarta dan Pekanbaru, Riau. (Lampiran III.F.2).

3. Alih Teknologi/Gelar Teknologi

Pada Tahun 2008, Balai Penelitian Kehutanan tidak melaksanakan kegiatan Alih Teknologi. (Lampiran III.F.3). Alih teknologi merupakan wahana diseminasi yang efektif pada para user.

4. Advis Teknis/Bimbingan Teknis

Pemberian advis teknis senantiasa disampaikan kepada para pengguna baik perorangan (sifatnya insidentil) maupun kelompok (diprogramkan oleh Balai atau instansi mitra kerja sebagai pengajar/pembimbing). Namun Pada tahun 2008, BPK Banjarbaru tidak ada melakukan pelayanan advis teknis/bimbingan teknis (Lampiran III.F.4).

Pelayanan teknis juga sering dilakukan pada perorangan yang datang ke kantor BPK Banjarbaru dan/atau ke Hutan Penelitian. Pelayanan tersebut dapat berupa konsultasi ilmiah, pengumpulan data/informasi, kunjungan lapangan dan permintaan saran teknis tentang pengelolaan hutan. Para tamu yang memperoleh pelayanan tersebut mencakup pegawai Dinas/Instansi Kehutanan, praktisi kehutanan (BUMN/BUMS Kehutanan), dosen, mahasiswa, LSM dan masyarakat umum.

5. Pameran

Pameran merupakan wahana diseminasi yang efektif pada para user dan kalangan luas. Melalui pameran tersebut dapat berlangsung transformasi informasi dan output penelitian secara langsung melengkapi kegiatan ekspose dan seminar, BPK Banjarbaru pada tahun 2008 menyelenggarakan dua kali pameran yaitu Pameran dalam rangka seminar di Palangkaraya dan mengikuti pameran yaitu di Pekanbaru Riau. (Lampiran III.F.5.).

G. Evaluasi dan Pelaporan

Monitoring dan evaluasi kegiatan merupakan bagian tidak terpisahkan dengan pengawasan dan pengendalian secara intern. Dari kegiatan monitoring tersebut akan diketahui pencapaian serta deviasi antara hasil pelaksanaan dan rencana yang ditetapkan dengan tolok ukur penilaian yang sudah ditetapkan sebelumnya. Dari hasil monitoring dan evaluasi tersebut penyimpangan pelaksanaan kegiatan dapat dicegah sedini mungkin serta dihasilkan saran perbaikan untuk meningkatkan kinerja.

Kegiatan monitoring dan evaluasi juga dilakukan untuk memperlancar pelaksanaan kegiatan penelitian dan pengembangan serta sebagai dasar perencanaan kegiatan tahun berikutnya. Kegiatan monitoring dan evaluasi yang dilakukan adalah penyusunan laporan Balai yang meliputi laporan bulanan, triwulan, semesteran, tahunan dan akuntabilitas Balai. (Lampiran III.G.).

Disamping itu juga dilakukan peninjauan lapangan atas pelaksanaan kegiatan litbang dan non litbang yang dilaksanakan Balai. Peninjauan lapangan merupakan salah satu metode monitoring dan evaluasi yang bertujuan untuk mengetahui kemajuan dan kesesuaian pelaksanaan kegiatan di lapangan.

IV. PERMASALAHAN DAN TINDAK LANJUT

A. Permasalahan

Dalam melaksanakan tugas sehari-hari yang menjadi tanggungjawab BPK Banjarbaru baik untuk kegiatan administrasi perkantoran maupun kegiatan penelitian dan pengembangan guna mendukung pelaksanaan tugas pokok dan fungsi terdapat beberapa permasalahan yang dihadapi oleh Balai pada tahun 2008 ini yang perlu mendapat perhatian yaitu antara lain sebagai berikut :

1. Sumber Daya Manusia

- Jumlah dan kualitas tenaga fungsional peneliti berdasarkan tingkat pendidikan masih perlu ditingkatkan
- Tenaga peneliti untuk bidang-bidang tertentu belum ada
- Tenaga fungsional umum untuk jabatan tertentu masih terbatas dari segi kualitas.
- Beberapa Tenaga fungsional peneliti maupun teknisi litkayasa belum mengikuti diklat fungsional.
- Tenaga fungsional laboran belum ada

2. Sarana dan Prasarana

- Pembukuan aset sarana prasarana belum diadministrasikan dengan baik
- Kurangnya peralatan laboratorium yang memadai untuk memperlancar kegiatan penelitian dan pengembangan.
- Sarana dan prasarana persemaian masih perlu ditingkatkan.
- Sarana prasarana di hutan penelitian belum memadai.
- Kegiatan Tata Batas yang dilaksanakan oleh BPKH Wilayah V Banjarbaru belum dapat dilaksanakan sampai Tata Batas definitif. Berdasar hasil rapat panitia tata batas, terdapat beberapa kendala, yaitu :
 - a. Sebagian areal KHDTK Rantau, termasuk dalam Areal Penggunaan Lain (APL), dengan kata lain berada di luar Kawasan Hutan.

- b. Sebagian besar areal tumpang tindih dengan ijin pertambangan batubara an. PT. Energi Batubara Lestari, oleh Menteri Kehutanan. Akibatnya sebagian anggota Panitia Tata Batas menolak untuk menandatangani Peta Trayek Tata Batas.

3. Kegiatan Litbang

Beberapa kegiatan litbang tidak dapat dilaksanakan secara optimal terutama yang berkaitan dengan pembangunan tanaman. Hal ini antara lain disebabkan jumlah peneliti yang tidak sebanding dengan jumlah judul kegiatan penelitian (terdapat 13 kegiatan penelitian dan 15 tenaga fungsional peneliti, 5 orang tenaga fungsional peneliti sedang melanjutkan sekolah dan 1 orang masih melaksanakan tugas di BPK Surakarta), sehingga ada beberapa peneliti yang merangkap melaksanakan 2 judul penelitian.

B. Tindak Lanjut.

1. Sumber Daya Manusia

- Memacu para peneliti untuk melanjutkan ke tingkat pendidikan yang lebih tinggi.
- Mengusulkan perlunya penambahan tenaga peneliti senior khususnya yang sudah punya jabatan peneliti untuk bidang-bidang tertentu
- Mengusulkan penambahan tenaga fungsional umum dan mengikutsertakan pegawai dalam diklat-diklat yang sesuai dengan bidang tugasnya
- Mengusulkan dan mengikutsertakan diklat bagi calon peneliti dan calon teknisi litkayasa yang ada.
- Mengusulkan dan mengikutsertakan diklat bagi pustakawan dan laboran.

2. Sarana dan Prasarana

- Aset sarana prasarana agar diinventarisasi, diidentifikasi, dan dihapuskan sesuai dengan peraturan dan perundangan yang berlaku.

- Mengusulkan pengadaan peralatan laboratorium yang memadai untuk memperlancar kegiatan litbang.
- Mengusulkan penambahan dan perbaikan sarana penelitian dan pengembangan (persemaian).
- Secara bertahap melengkapi sarana prasarana di hutan penelitian.
- Tumpang Tindih ijin areal akan dilaporkan ke Kepala Badan Litbang Kehutanan di Jakarta.

3. Kegiatan Litbang.

Kurang optimalnya pelaksanaan kegiatan litbang antara lain disebabkan oleh ketiadaan peneliti, sehingga perlu dikaji kembali mekanisme penugasan peneliti pada judul penelitian dikaitkan dengan jumlah dan kapabilitas peneliti yang tersedia di UPT.

V. PENUTUP

Laporan Tahunan ini adalah salah satu bentuk pertanggungjawaban kinerja Balai Penelitian Kehutanan Banjarbaru Tahun 2008 serta sekaligus sebagai bahan perencanaan kegiatan Balai Penelitian Kehutanan Banjarbaru Tahun 2009, sehingga diperoleh peningkatan kinerja Balai di masa mendatang.

Laporan Tahunan Balai Penelitian Kehutanan Banjarbaru Tahun Anggaran 2008 yang telah disusun mencakup realisasi kegiatan Tugas Umum Pemerintah dan Tugas Umum Pembangunan yang telah dilaksanakan pada tahun 2008 serta menguraikan permasalahan dan tindak lanjut yang dilakukan. Semoga laporan ini bermanfaat bagi kita semua.

II. B. 1. Pegawai berdasarkan Jabatan (Struktural/Fungsional Umum, Fungsional dan Honorer) Tahun 2008

NO.	KELOMPOK PEGAWAI	JUMLAH		KETERANGAN
		ORANG	%	
1.	Tenaga Struktural / Fungsional Umum			
a.	Struktural	5	5,61	-
b.	Fungsional Umum	39	43,82	-
2.	Tenaga Fungsional :			
a.	Peneliti	15	16,85	-
b.	Calon Peneliti	1	1,12	1 orang CPNS
c.	Teknisi Litkayasa	19	21,35	-
d.	Calon Teknisi Litkayasa	2	2,24	2 orang CPNS
e.	Pranata Komputer	-	-	-
f.	Pustakawan	1	1,12	1 orang CPNS
	Jumlah PNS dan CPNS	82	92,13	-
3.	Honorer/Kontrak Kerja	7	7,86	-
JUMLAH SELURUHNYA		89	100,00	-

II. B. 2. Pegawai Berdasarkan Tingkat Pendidikan / Golongan pada Tahun 2008

No.	N A M A	GOLONGAN				KETERANGA N
		IV	III	II	I	
1.	Doktor	-	-	-	-	-
2.	Master	2	4	-	-	6
3.	Sarjana	-	37	-	-	37
4.	Sarjana Muda	-	-	-	-	-
5.	SLTA	-	5	29	-	34
6.	SLTP	-	-	1	1	2
7.	SD	-	-	-	3	3
	JUMLAH	2	46	30	4	82

II. B. 3. Komposisi Peneliti Berdasarkan Jenjang Fungsional Peneliti dan Kelompok Peneliti Tahun 2008

No.	JENJANG FUNGSIONAL PENELITI	KELOMPOK PENELITI			JUMLAH
		SILVIKULTUR	PHPL	SOSEK KEBIJAKAN KEHUTANAN	
1.	Peneliti Madya Gol. IV c	-	1	-	1
2.	Peneliti Muda Gol. III d	1	-	-	1
3.	Peneliti Muda Gol. III c	1	-	1	2
4.	Peneliti Perama III b	2	1	-	3
5.	Peneliti Perama III a	4	2	2	8
6.	Calon Peneliti	-	1	-	1
	JUMLAH	8	5	3	16

II. B. 4. Komposisi Teknisi Berdasarkan Jenjang Fungsional Teknisi Litkayasa dalam Kelompok Peneliti Tahun 2008

NO.	JENJANG FUNGSIONAL	KELOMPOK PENELITI			JUMLAH
		SILVIKULTUR	PHPL	SOSEK KEBIJAKAN KEHUTANAN	
1.	Teknisi Litkayasa Penyelia	1	1	2	4
2.	Teknisi Litkayasa Pelaksana Lanjutan	2	1	-	3
3.	Teknisi Litkayasa Pelaksana	4	5	2	11
4.	Teknisi Litkayasa Pelaksana Pemula	1	-	-	1
5.	Calon Teknisi Litkayasa	-	2	-	2
	JUMLAH	8	9	4	21

II. B. 5. Komposisi Pegawai Honorer /Kontrak Kerja Berdasarkan Tingkat Pendidikan / Golongan Tahun 2008

No.	N A M A	TINGKAT PENDIDIKAN					KETERANGAN Tahun Masuk
		Sarjana	Sarjana Muda / D3	SLTA	SLTP	SD	
1	2	3	4	5	6	7	8
1.	Bahrin	-	-	-	-	1	1993
2.	Maerun	-	-	-	-	1	1998
3.	Muhammad	-	-	-	-	1	2002
4.	Agus Fitriyanto	-	-	1	-	-	2003
5.	Aril	-	-	-	1	-	2003
6.	Gatot Soekendro	-	-	-	-	1	2006
7.	Juari	-	-	-	1	-	2008
	JUMLAH	-	-	1	2	5	

II.C.1. Kondisi Sarana dan Prasarana Tahun 2008

NO	KELOMPOK BARANG	JUMLAH BARANG	KONDISI			KET
			BAIK	RUSAK	RUSAK SEKALI	
1	Tanah Persil - Tanah persil untuk bangunan rumah negara Gol III - Tanah untuk bangunan Mess - Tanah Hutan Produksi - Tanah kering Landasan Ulin	108,754 m3 1,251 m3 1,500 m3 40,000 m3 66,003 m3	v v v v			Jln. Puyau, Loktabat Palangka T.Nusa Persemaian Landasan Ulin
2	Jembatan	2 Buah	1		1	R.Kiwa, T.Nusa
3	Bangunan Gedung/Tempat Kerja •Gedung Kantor permanen •Gedung Kantor Semi permanen • Gudang Tertutup permanen • Gudang Tertutup Semi permanen • Bengkel/Hanggar Semi Permanen • Gedung Laboratorium Permanen • Pos Jaga Permanen • Lantai Jemur Permanen • Rumah Negara Golongan I Tipe B Permanen • Rumah Negara Golongan III Tipe C Permanen • Rumah Mess/Wisma Permanen • Menara Pengawas Semi Permanen • Pagar Permanens Peralatan Kebakaran dan Laboratorium	5 Unit 2 Unit 12 Unit 5 Unit 1 Unit 1 Unit 3 Unit 1 Unit 1 Unit 2 Unit 2 Unit 2 Unit 2 Unit	v v v v v v v v v v v v v			
4	• Alat Pemadam Kebakaran Api - Knapsak - Alat Pengendali Api (Pacitan) - Alat Pengendali Api (Kepyok) - Baju Pemadam - Pompa emadam - Sepatu Lumpur (Bot) - Alat Penyimpan Hasil Percobaan - Oven Benih - Open Pan Evaporimeter Perkakas Bengkel Kayu - Kompresor - Gergaji (Censo) - Vulkanisir - Dongkrak Mekanik - Arit - Tabung Gas (Glinding Gas) • Alat Laboratorium - Alat Pengukur Curah Hujan - Alat untuk pengukur temperatur - Alat pengukur kelembaban	12 Buah 113 Buah 57 Buah 15 Buah 1 Buah 10 Psng 2 Buah 4 Buah 1 Buah 5 Buah 1 Buah 1 Buah 4 Buah 1 Buah 3 Buah 5 Buah 6 Buah	4 10 30 15 1 10 1 4 1 3 1 1 4 1	-	8 103 27 1	

NO	KELOMPOK BARANG	JUMLAH BARANG	KONDISI			KET
			BAIK	RUSAK	RUSAK SEKALI	
	- Alat pengukur PH Tanah (Soil tester)	8 Buah	6		2	
	- Alat pengukur intensitas cahaya	1 Buah	1			
	- Gelas takar (gelas ukur)	9 Buah	9			
	- Gelas ukur	30 Buah	30			
	- Peralatan gelas	10 Buah	10			
	- Bunsen Burner & kelengkapannya	5 Buah	5			
	- Pinset Anatomi	10 Buah	10			
	- Bacterial colony counter	2 Buah	2			
	- Timbangan elektronik	2 Buah	2			
	- Centrifuge	1 Buah	1			
	- Bejana/Beaker	20 Buah	20			
	- Autoclave	2 Buah	2			
	- Timbangan/Neraca	2 Buah	2			
	- Laminar Air Flow	1 Buah	1			
	- Alat Gerinda	1 Buah	1			
	- Caliper & Micrometer	2 Buah	2			
	- Spectrophotometer	1 Buah	1			
	- Balance Elektrik	2 Buah	2			
	- Millipore Filter (Saringan micoriza)	1 Buah		1		
	- Microscope monocular	1 Buah	1			
	- Microscope Tringular	1 Buah	1			
	- Flame fotometer	1 Buah	1			
	- Desicator	2 Buah	2			
	- Kyldahl Apparatus	1 Buah	1			
	- Anemometer	6 Buah	6			
	- Incubator	1 Buah	1			
	- Soil moisture Tester	4 Buah	2		2	
	- Fotovol (Sel Surya)	4 Buah	4			
	- Liqor Light Meter	1 Buah	1			
	- Spiegel relascope	1 Buah	1			
	- Washing Bottle	6 Buah	6			
	- Saringan Besi	1 Buah	1			
	- Soil PH Tester	3 Buah	3			
	- Bor Tanah	6 Buah	4		2	
5	Alat Kantor					
	- Mesin Ketik Manual	7 Buah	4		3	
	- Mesin Stensil Listrik Folio	1 Buah	1			
	- Mesin Fotocopy	2 Buah			2	
	- Lemari Besi	20 Buah	18		2	
	- Lemari Kayu	67 Buah	53		14	
	- Rak Kayu	17 Buah	17			
	- Filing Cabinet	29 Buah	24		5	
	- Brancas	5 Buah	4		1	
	- Kardek Kayu	1 Buah	1			
	- Bufet	4 Buah	4			
	- Papan Nama/Papan Pisual	11 Buah	11			
	- White Board	2 Buah	2			

NO	KELOMPOK BARANG	JUMLAH BARANG	KONDISI			KET
			BAIK	RUSAK	RUSAK SEKALI	
	- Alat Pemotong Kertas	1 Buah			1	
	- Panel Pameran	5 Set	5			
	- Display	8 Buah	8			
	- Perkakas Kantor Lainnya (Penyekat Ruangan, Tempat Koran)	2 Buah	2			
	- Meja Besi	1 Buah	1			
	- Meja Rapat	28 Buah	17		11	
	- Meja Komputer	27 Buah	27			
	- Meja kerja Kayu	152 Buah	123		29	
	- Perkakas Kantor Lainnya (Penyekat Ruangan, Tempat Koran)	2 Buah	1		1	
	- Kursi Besi	261 Buah	221		40	
	- Kursi Kayu	42 Buah	22		20	
	- Sice	21 Set	15		6	
	- Tempat Tidur Besi	3 Buah	3			
	- Tempat Tidur Kayu	30 Buah	22		8	
	- Meja Ketik	1 Buah	1			
	- Meja Telepon	1 Buah	1			
	- Kasur kapuk	11 Buah	11			
	- Meja Makan Kayu	5 Set	5			
	- Alat Pengukur Waktu					
	- Jam dinding	6 Buah	4		2	
	Alat PembersihPengukur Waktu					
	- Mesin Penghisap Debu	2 Buah		1	1	
	- Mesin Pemotong Rumput	9 Buah	3		6	
	- Mesin cuci	1 Buah			1	
	Alat Pendingin					
	- Lemari Es	7 Buah	4		3	
	- AC	33 Buah	26		7	
	- Kipas Angin	9 Buah	5		4	
	Alat Dapur					
	- Rak Piring	1 Buah	1			
	- Telepisi	8 Buah	8			
	- Dispenser	2 Buah	1	1		
	- Tape Rekorder	2 Buah			2	
	- Sound System	4 Buah	3		1	
	- Wireless	1 Buah	1			
	- Megaphone	1 Buah	1			
	- Microphone	2 Buah			2	
	- Stabilisator	3 Buah	1		2	
	- Tustel	10 Buah	9		1	
	- Mimbar	1 Buah	1			
	- Handycam	2 Buah	1		1	
	- Portebel Water Pump/ Pompa Air	30 Buah	21		9	
	- Bak Penampung	8 Buah	8			
	- Mesin Desel	16 Buah	9		7	

NO	KELOMPOK BARANG	JUMLAH BARANG	KONDISI			KET
			BAIK	RUSAK	RUSAK SEKALI	
6	- Gerobak	3 Buah	3			
	- Generator	1 Buah	1			
	- Kompor Gas	2 Buah	2			
	- UPS	15 Buah	9		3	
	- Peralatan Studio					
	- Drawing set	1 Buah	1			
	- Slide Proyektor	3 Buah	3			
	- Overhed Proyektor	1 Buah	1			
	- Clinometer	5 Buah	4		1	
	- Altimeter	1 Buah			1	
	- Holiometer	4 Buah	2		2	
	- Kompas	16 Buah	10		3	
	- Teropong/ Keker	6 Buah	3		3	
	- GFS Resiver	3 Buah	3			
7	Peralatan Telekomunikasi					
	- Telephone A/BX	1 Set	1			
	- Intermidate Telephone/ key Telephone	1 Set			1	
	- Pesawat Telephone	2 Buah	2			
	- Handy Talky (HT)	6 Buah			5	
	- Facsimile	3 Buah	3			
8	Peralatan Komputer					
	- PC Unit	40 Buah	27		13	
	- Note Book	11 Buah	10	1		
	- Ploter	1 Buah	1			
	- Prinzer	38 Buah	21		17	
	- Scanner	3 Buah	3			
	- Lokal Area Network(LAN)	2 Unit	2			
	- CD R/W	2 Unit	2			
- Digital Audio (MP 4)	1 Buah	1				
9	Alat Pengolahan Tanah					
	- Tractor	3 Unit	1	1	1	
	- Scalpels Blandes	1 Buah	1			
	- Tandem Roller	1 Buah	1			
10	Buku Perpustakaan	46 Buah	46			

II.C.2. Kendaraan Operasional Pada Lingkup Balai Penelitian Kehutanan Banjarbaru

NO	JENIS KENDARAAN	KONDISI KENDARAAN			KET
		BAIK	RUSAK	JUMLAH	
1.	Roda 4 (empat)	13	0	13	
2.	Roda 2 (dua)	21	0	21	
3.	Roda 3 (tiga)	1	0	1	
4.	Roda 6 (enam)	0	1	1	
5.	Yaengler/trailer	0	2	2	
	JUMLAH	35	3	38	

II.C.3. Kondisi dan Pemanfaatan Perpustakaan

NO	NAMA PERPUSTAKAAN	LUAS (m ²)	JUMLAH BUKU	SARANA YANG TERSEDIA	KONDISI UMUM	PENGGUNA	KET.
1	2	3	4	5	6	7	8
1	Perpustakaan BPK.Bjb	150	3405	<ul style="list-style-type: none"> - Ruang baca - Meja baca - Kursi - Katalog - Lemari buku - 1 Unit Komputer 	Baik	<ul style="list-style-type: none"> - Peneliti - Mahasiswa - Instansi Pemerintah - LSM - Umum 	Buku, Buletin, laporan, dll.

II.C.4. Kondisi dan Pemanfaatan Hutan Penelitian.

NO	NAMA HUTAN PENELITIAN	LUAS /LOKASI	KEGIATAN LITBANG YANG DILAKSANAKAN	SARANA YANG TERSEDIA	KONDISI UMUM	PEMANFAATAN	KET.
1	2	3	4	5	6	7	8
1.	Hutan Penelitian Hutan Tanaman Riam Kiwa	1455 Ha Riam Kiwa	1 Pembinaan dan pemeliharaan hutan penelitian dan 3 kegiatan penelitian	- 1 Unit Gedung Training 9 Unit Rumah Mandor - 1 Unit Kantor - 1 Unit Penerangan	Perlu perbaikan	Penelitian dan pengembangan Training/alih teknologi	Sudah ditunjuk sebagai KHDTK sesuai dengan SK Menhut No. 75/MENHUT/II/2004 Tgl 11 Maret 2004
2.	Hutan Penelitian Hutan Alam Kintap	1000 Ha Kintap	1 Pembinaan dan pemeliharaan hutan penelitian dan 2 kegiatan penelitian	- 1 Unit Gedung Training - 1 Unit Kantor - 1 Unit Penerangan	Perlu perbaikan	Penelitian dan pengembangan Training/alih teknologi	Sudah ditunjuk sebagai KHDTK sesuai dengan SK Menhut No. 76/MENHUT/II/2004 Tgl 31 Maret 2004
3.	Hutan Penelitian Hutan Rakyat Rantau	180 Ha Rantau	1 Pembinaan dan pemeliharaan hutan penelitian dan 1 kegiatan penelitian dan 1 kegiatan peningkatan status legalitas KHDTK	- 1 Unit Pondok Kerja	Perlu perbaikan	Penelitian dan pengembangan	Sudah ditunjuk sebagai KHDTK sesuai dengan SK Menhut No. 177/MENHUT/II/2007 Tgl 29 Juni 2007
4.	Hutan Penelitian Hutan Rawa Gambut Tumbang Nusa	5000 Ha Tumbang Nusa	1 Pembinaan dan pemeliharaan hutan penelitian dan 4 kegiatan penelitian	- 1 Unit Pondok Kerja, - Jalan titian, jembatan dan sarana persemaian	Baik	Penelitian dan pengembangan	Sudah ditunjuk sebagai KHDTK sesuai dengan SK Menhut No. 76/MENHUT/II/2007 Tgl 21 Maret 2007

II.D. Rincian Anggaran Menurut Kegiatan dan Belanja

1. DIPA 2008

KODE	KEGIATAN	SUMBER DANA		JUMLAH	KETERANGAN
		RM	PNBP		
1	2	3	4	5	6
0001	PENGELOLAAN GAJI, HONORARIUM DAN TUNJANGAN	2.336.880.000	---	2.336.880.000	
0002	PENYELENGGARAAN OPERASIONAL PERKANTORAN	635.711.000	---	635.711.000	
0003	PERAWATAN GEDUNG KANTOR (KHUSUS)				
0004	PERAWATAN SARANA PRASARANA KANTOR				
4043	PENELITIAN DAN PENGEMBANGAN KEHUTANAN	679.095.000	610.040.000	1.289.135.000	
4044	PERENCANAAN, EVALUASI, KERJASAMA DAN PENINGKATAN SARANA LITBANG	616.148.000	4.534.255.000	5.150.403.000	
4045	PENERAPAN HASIL LITBANG KEHUTANAN	88.065.000	254.476.000	342.541.000	
	J U M L A H	4.355.899.000	5.398.771.000	9.754.670.000	

III.A.1. Surat Masuk dan Keluar Tahun 2008

NO	JENIS SURAT	JUMLAH SURAT	KETERANGAN
1	2	3	4
1.	Surat Masuk:		
	a. Surat Biasa	848	
	b. Surat Rahasia	6	
	Jumlah 1. :	854	
2.	Surat Keluar:		
	a. Surat Biasa	1240	
	b. Surat Rahasia	8	
	Jumlah 2. :	1248	
	Total (1+ 2)	2.102	

III.A.2. Pelaksanaan Anggaran Tahun 2008

NO	SUMBER DANA	ANGGARAN (Rp.)	TARGET		REALISASI *)		
			Keuangan	Fisik	Keuangan		Fisik
			Rp.	%	Rp.	%	%
1	2	3	4	5	6	7	8
1.	DIPA Tahun 2008	9.754.670.000	9.754.670.000	100,00	9.426.637.373	96,63	96,63
	J U M L A H	9.754.670.000	9.754.670.000	100,00	9.426.637.373	96,63	96,63

*) Realisasi Keuangan Berdasarkan SPM

III.A.3. Pengadaan dan Pengembangan Sarana dan Prasarana Tahun 2008

NO	JENIS BARANG / BANGUNAN	ANGGARAN (Rp)	JUMLAH	HARGA (Rp.)	SUMBER DANA
1	2	3	4	5	6
1	<i>Pembangunan Prasarana dan Sarana Lingkungan gedung</i>				
	- Pembangunan pagar gedung kantor (depan)	920.000	81 m	72.950.000	PNP
	- Pembangunan pagar gedung kantor	770.000	350 m	213.615.000	PNP
	- Teralis	28.500.000	1 paket	27.105.350	PNP
	- Pembangunan Laboratorium	2.100.000.000	1 paket	2.077.150.000	PNP
	- Biaya lelang	15.000.000	1 paket	--	PNP
	- Pos Jaga Laboratorium	17.266.000	1 paket	16.700.000	PNP
	- Pembangunan sumur bor artesis untuk lab	306.322.000	1 paket	305.800.000	PNP
	- Pembangunan Tower di Kintap	5.000.000	1 paket	--	PNP
	- Pembangunan Shelter di Tumbang Nusa	6.250.000	2 unit	12.400.000	PNP
2	<i>Pernbarunganian Jalan Inspeksi</i>				
	- Pembangunan jalan titian di HP Tumbang Nusa	325.000	200 m	64.850.000	PNP
3	<i>Pengadaan Meubelair</i>	76.000.000	1 paket	76.000.000	PNP
4	<i>Pengadaan Peralatan Kantor (Inventaris Kantor)</i>				
	- Peralatan penelitian dan Laboratorium	434.351.000	1 paket	430.000.000	PNP
	- Pemasangan Listrik Laboratorium	125.162.000	1 unit	110.600.000	PNP
	- Soundsystem	15.000.000	1 paket	14.500.000	PNP
	- Mesin Pemotong Rumput	3.600.000	3 buah	--	PNP
	- Laptop	20.000.000	1 paket	20.000.000	PNP
	- Printer	1.000.000	6 paket	6.000.000	PNP
	- AC	4.000.000	6 paket	24.000.000	PNP
	- Personal Computer	7.500.000	2 unit	15.000.000	PNP
	- TV	2.500.000	3 unit	7.500.000	PNP
	- TV LCD	15.000.000	1 unit	15.000.000	PNP
	- Gorden (Vertical Blind)	60.000.000	1 paket	59.400.000	PNP
	- Jaringan LAN	10.000.000	1 paket	10.000.000	PNP
	- Camera Digital	3.000.000	1 unit	3.000.000	PNP

1	2	3	4	5	6
	- Pengadaan Gerobak	2.000.000	3 unit	4.650.000	PNP
	- Pengadaan Sarana Promosi	25.750.000	1 paket	18.750.000	PNP
5	<i>Hutan Penelitian Riam Kiwa</i>				
	- Solar Cell	20.000.000	1 paket	15.000.000	PNP
	- Pompa Air 500 watt	3.000.000	1 unit	3.000.000	PNP
6	<i>Hutan Penelitian Kintap</i>				
	- Pompa Air 500 Watt	3.000.000	1 unit	3.000.000	PNP
	- Generator Listrik	5.000.000	1 unit	--	PNP
	- Instalasi Air	5.000.000	1 paket	--	PNP
	- Penampung Air 1200 L	3.000.000	1 unit	3.000.000	PNP
7	<i>Hutan Penelitian Rantau</i>				
	- Sumur	15.000.000	1 paket	1.000.000	PNP
	- Solar Cell	7.500.000	1 paket	7.500.000	PNP
	- Genset	7.500.000	1 unit	7.500.000	PNP
	- Tower	7.000.000	1 paket	500.000	PNP
8	<i>Hutan Penelitian Tumbang Nusa</i>				
	- Solar Cell	7.500.000	1 paket	7.500.000	PNP
9	<i>Rehabilitasi/Perbaikan sarana dan prasarana kantor</i>				
	<i>Belanja Modal Gedung dan Bangunan</i>				
	- Renovasi Camp Rantau	52.200.000	1 paket	3.600.000	PNP
	- Pembuatan Papan Nama Balai	6.000.000	1 unit	5.800.000	PNP
	- Renovasi Gedung Kantor lama Guntung Payung	120.500.000	1 paket	117.200.000	PNP
10	<i>Pengadaan Buku Perpustakaan</i>				
	- Pengadaan Buku Perpustakaan	27.843.000	1 paket	27.843.000	RM
	- Pengadaan Buku Perpustakaan	22.106.000	1 paket	22.106.000	PNP
	<i>Perawatan Gedung Kantor</i>				
	- Pemeliharaan Gedung Kantor	58.000	600 m2	34.800.000	RM
	- Pemeliharaan Halaman Kantor	7.000	160 m2	1.120.000	RM
	- Pemeliharaan Mess	58.000	190 m2	11.020.000	RM
	- Pemeliharaan rumah Dinas	58.000	260 m2	15.080.000	RM
	<i>Pemeliharaan Gedung Laboratorium di Guntung Payung</i>			-	

1	2	3	4	5	6
	- Bangunan Rumah Kaca	58.000	120 m2	6.960.000	RM
	- Bangunan Kantor	58.000	286 m2	16.588.000	RM
	<i>Pemeliharaan Gedung KHDTK Riam Kiwa</i>			-	
	- Rumah Permanen (Pondok Kerja) <i>Pemeliharaan Gedung KHDTK Kintap</i>	58.000	48,5 m2	2.813.000	RM
	- Camp Hutan Penelitian	58.000	287 m2	16.646.000	RM
	- Rumah Jaga	58.000	63 m2	3.654.000	RM

III.A.4. Tindak Lanjut Hasil Pemeriksaan Tahun 2008

NO.	RINGKASAN TEMUAN	SARAN / REKOMENDASI	PELAKSANAAN TINDAK LANJUT	KET.
1	--	---	--	Hasil pemeriksaan tahun 2007 sudah ditindak lanjuti dengan baik (tuntas).

III. B. 1. Kegiatan Kepegawaian Tahun 2008

NO	KEGIATAN/PELAYANAN KEPEGAWAIAN	SATUAN	JUMLAH	KETERANGAN
1	2	3	4	5
a.	Kenaikan Pangkat	Orang	14	
b.	Kenaikan Gaji Berkala	Orang	39	
c.	Kenaikan Jabatan Fungsional Peneliti	Orang	6	
d.	Kenaikan Jabatan Fungsional Teknisi Litkayasa	Orang	1	
e.	Penyertaan Ujian Dinas	Orang	3	
f.	Penerimaan/Penempatan Pegawai Baru	Orang	8	
g.	Mutasi Pegawai	Orang	3	
h.	Pensiun	Orang	-	
i.	Pelantikan Jabatan Struktural	Orang	-	
j.	Penyegaran Pegawai	Orang	12	
k.	Pemberian Penghargaan	Orang	-	

III. B. 2. Mutasi Pegawai Tahun 2008

No.	Nama/NIP/Golongan	Jabatan Lama	Jabatan Baru	Keterangan
1	2	3	4	5
1.	Eko Purnomo /710035925/ IIa	Pengelola Hutan Penelitian di Balai Besar Penelitian Dipterocarpa	Pengelola Hutan Penelitian di Balai Penelitian Kehutanan Banjarbaru	SK.4647/Menhut-II/Peg-2/1/2008 Tanggal 22 September 2008
2.	Umiyati / 710036404/ IIa	Pengelola Hutan Penelitian di Balai Besar Penelitian Dipterocarpa	Pengelola Hutan Penelitian di Balai Penelitian Kehutanan Banjarbaru	SK.4647/Menhut-II/Peg-2/1/2008 Tanggal 22 September 2008
3.	Yusnan / 710036492/ IIa	Pengelola Hutan Penelitian di Balai Besar Penelitian Dipterocarpa	Pengelola Hutan Penelitian di Balai Penelitian Kehutanan Banjarbaru	SK.4647/Menhut-II/Peg-2/1/2008 Tanggal 22 September 2008

III. B. 3. Pelantikan Pejabat Struktural Tahun 2008

No.	Nama / NIP / Golongan	Jabatan	Keterangan
1	2	3	4
1	---	---	---

III. B. 4. Penyegaran Pegawai Tahun 2008

No.	Nama / NIP / Golongan	Keterangan
1	2	3
1.	IGM Ningsih / 710006802 / IIIb	- Penyegaran SABMN
2.	Firmasyah Afandi, ST / 710035705 / IIIa	- Penyegaran SABMN
3.	Tety Naulita Harianja, S.Sos / 710036408 / IIIa	- Penyegaran Petugas SAK
4.	Arwindo Deny / 710034198 / IIIb	- Penyegaran Petugas SAK
5.	Yusep Gerry Laksono/ 710016191/ IIIb	- Penyegaran Bendahara dan pembuat daftar gaji
6.	Sukma Widhiningtyas/ 710035558 / IIIb	- Penyegaran Bendahara dan pembuat daftar gaji
7.	IGM Ningsih / 710006802 / IIIb	- Penyegaran SIMAK BMN
8.	Firmasyah Afandi, ST / 710035705 / IIIa	- Penyegaran SIMAK BMN
9.	Budi Setiyono / 710029310 / IIc	- Penyegaran Keppres
10.	Arief Nurlyanto / 710034203 / IIb	- Penyegaran Keppres
11.	Norita Indriani / 710023903 / II d	- Penyegaran Tata Persuratan
12.	Muhamad Dudu / 710036355 / II a	- Penyegaran Tata Persuratan

III. B.5. Pegawai yang Mengikuti Pendidikan Lanjutan D4/S1/S2/S3.

No	NAMA/NIP	JENJANG PENDIDIKAN D4/ S1/S2/S3	PT/UNIV.	LAMA PENDIDIKAN TMT	SUMBER DANA/ SPONSOR	KET.
1	2	3	4	5	6	7
1.	Yusep Gerry Laksono / 710016191	S1	Unlamsida	4 Th / 24 -2-2003	Swadana	Ijin belajar
2.	Sukma Alamsyah / 710033461	S1	Unlam	4 Th / 16 -2- 2005	Swadana	Ijin belajar
3.	Aditia Noor Robby / 710033934	S1	Unlam	4 Th / 16 -2- 2005	Swadana	Ijin belajar
4.	Arwindo Denny / 710034198	S1	Unlam	4 Th / 16 -5- 2005	Swadana	Ijin belajar
5.	RA. Kushartati B. S.Hut/ 710031687	S2	IPB	2 Th / 4 -1- 2007	Pusdiklat Dephut	Tugas belajar
6.	I. Madya Rakhman Mado / 710017669	S2	Unlam	2 Th / 11 -1- 2007	Swadana	Ijin belajar
7.	Arief Nurlyanto / 710034203	S1	Unlam	4 Th / 11 -1- 2007	Swadana	Ijin belajar
8.	Dana Apriyanto,S.Hut / 710033562	S2	UNDIP	2 Th / Januari 2007	Bappenas	Tugas belajar
9.	Winingtyas W, S.Hut / 710032909	S2	UNDIP	2 Th / Januari 2007	Bappenas	Tugas belajar
10.	Sukma Widhiningtyas	S1	Unlam	4 Th / 04-05-2007	Swadana	Ijin belajar
11.	Drs.Rahadyan N .A / 710024249	S2	UGM			
12.	Reni Setyo W,S.Hut / 710033631	S2	UGM		Bappenas	Tugas belajar
13.	Purwanto BS,S.Hut /710033560	S2	UGM		Bappenas	Tugas belajar
14.	I. Dian Lazuardi / 710017814	S2	UGM		DIPA 2008	Research School
15.	Drs. Acep Akbar, MP/	S3	UGM	3 Th / 06-08-2008	DIPA 2008	Research School
16.	Abdul Qirom, S.Hut	S2	IPB	2 Th / 01-09-2008	Pusdiklat Dephut	Tugas belajar
17.	Triwira YAuwati, S.Hut,MSc	S3			Beasiswa	Tugas belajar

III.B.6. Pegawai yang Mengikuti Kursus/Training/Diklat

NO	NAMA/NIP	KURSUS/TRAINING/ DIKLAT	LAMANYA	PENYELENGGARA	LOKASI	KET
1	2	3	4	5	6	7
1.	Dian Cahyo B / 710033926	• Diklat perencanaan partisipatif	19 hari	BLK Samarinda	Samarinda	
2.	Susy Andriani, S.Hut/710035289	• Diklat English For Academic Purposes (EAP)	80 hari	Pusdiklat Bogor	Bogor	
3.	Dian Cahyo B / 710033926	• Diklat penggunaan GPS dan Aplikasinya	15 hari	BLK Samarinda	Samarinda	
4.	R.Edi Promono / 710037467	• Diklat Prajabatan gol.I	19 hari	Diklat Pemprop Kalsel	Banjarbaru	
5.	M.Tri Kurniawan / 710037106	• Diklat Prajabatan gol.II	19 hari	Diklat Pemprop Kalsel	Banjarbaru	
6.	Purwono / 710037357	• Diklat Prajabatan gol.I	19 hari	Diklat Pemprop Kalsel	Banjarbaru	

III.C. Kegiatan Program dan Anggaran Tahun 2008

NO	URAIAN KEGIATAN	SATUAN	KEMAJUAN PELAKSANAAN		KET
			TARGET I TAHUN (%)	REALISASI S/D AKHIR TAHUN (%)	
1	2	3	4	5	6
1.	Penyusunan Materi Rencana Kegiatan Tahun 2009	Buku	100	100	
2.	Penyusunan PPTP dan PKNP Tahun 2009	Buku	100	100	
3.	Penyusunan RPTP dan RKNP Tahun 2008	Buku	100	100	
4.	Penyusunan POK	Buku	100	100	
5.	Penyusunan materi rapat kerja	Buku	100	100	
6.	Penyelenggaraan koordinasi dan identifikasi ke daerah	Paket	100	100	
7.	Pelaksanaan koordinasi dan rapat kerja ke pusat	Paket	100	100	
8.	Penyusunan RKAKL Tahun 2009	Buku	100	100	
9.	Penyusunan HSPK tahun 2008	Buku	100	100	
10.	Penyusunan RAB tahun 2008	Buku	100	100	

III. D.1. Kegiatan Kerjasama Penelitian Dalam Negeri Pada tahun 2008

No.	Mitra Kerjasama	Judul kegiatan Penelitian	Jumlah Anggaran	Waktu Pelaksanaan	Sasaran Yang Diinginkan	Output	Out Come	Ket
1	2	3	4	5	6	7	8	9
1.	---	---	---	---	---	---	---	---

III. D.2. Kegiatan Kerjasama Penelitian Luar Negeri Pada tahun 2008

No	Mitra Kerjasama	Judul kegiatan Penelitian	Jumlah Anggaran	Waktu Pelaksanaan	Sasaran Yang Diinginkan	Output	Out Come	Ket
1	2	3	4	5	6	7	8	9
1.	Komatsu. Ltd	Pembiakan Vegetatif metode KOFFCO	-	2005 – 2009	Dapat dikembangkan teknologi produksi bibit system KOFFCO untuk jenis yg sulit diperoleh benihnya	- Dapat diketahui jenis yg dapat dikembangkan dengan pembiakan vegetatif (stek)	-Jenis yg dapat diproduksi bibitnya melalui pembiakan vegetatif (stek)	- BPK Banjarbaru sebagai Institusi Pelaksana. - Saat ini bibit hasil pembiakan vegetatif tersebut telah ditanam diareal hutan kota di Kecamatan Cempaka B. Baru seluas 1,2 Ha
2.	ITTO	Percobaan Penanaman - Ramin - Jelutung - Merapat - Nyatoh	-	2008 – 2009	Teknik penanaman yang tepat di lahan rawa gambut	- Informasi teknik penanaman yang tepat dan kondisi optimum untuk pertumbuhan tanaman	-	-

No	Mitra Kerjasama	Judul kegiatan Penelitian	Jumlah Anggaran	Waktu Pelaksanaan	Sasaran Yang Diinginkan	Output	Out Come	Ket
1	2	3	4	5	6	7	8	9
3.	JIFPRO	Implementasi Mekanisme Pembangunan Bersih (CDM) di KHDTK Riam Kiwa	148.000 Yen	2008	Terwujudnya suatu manajemen hutan tanaman yang berdasarkan partisipasi aktif masyarakat sekitar hutan	Terbuatnya PIN untuk Pembangunan Hutan Tanaman skala kecil bersama masyarakat di KHDTK Riam Kiwa	-	Pembuatan PIN
4.	CIFOR	Penguatan Kelembagaan local untuk mendukung Jaminan Kesejahteraan Petani dalam Program HTI di Vietnam dan Indonesia	US \$ 6.000	2008	Informasi kelembagaan Sosek di Kab. Tanah Laut	Aspek sosial, ekonomi dan kelembagaan - Informasi dan hasil analisis tingkat kesejahteraan dan kelembagaan petani yang mengembangkan hutan rakyat Aspek Silvikultur Hutan Rakyat - Informasi dan hasil analisis pertumbuhan pohon hutan rakyat	-	-

III.E. Pelaksanaan Kegiatan Penelitian dan Pengembangan Sumber Dana DIPA Pada Tahun 2008.

NO	KEGIATAN/TOLOK UKUR	ANGGARAN DIPA	TARGET			REALISASI		
			Keuangan (Rp.)	(%)	Fisik (%)	Keuangan (Rp.)	(%)	Fisik (%)
1	2	3	4	5	6	7	8	9
	KEGIATAN PROGRAM PENELITIAN DAN PENGEMBANGAN IPTEK DAN PROGRAM PENERAPAN KEPEREMINTAHAN YANG BAIK	9.754.670.000	9.754.670.000	100,00	100,00	9.431.352.504	96,69	96,69
01.D1.09	PROGRAM PENERAPAN KEPEREMINTAHAN YANG BAIK	2.972.591.000	2.972.591.000	100,00	100,00	3.068.088.654	103,21	103,21
0001	PENGELOLAAN GAJI, HONORARIUM DAN TUNJANGAN	2.336.880.000	2.336.880.000	100,00	100,00	2.522.662.130	107,95	107,95
0001	PEMBAYARAN GAJI, LEMBUR, HONORARIUM DAN VAKASI	2.336.880.000	2.336.880.000	100,00	100,00	2.522.662.130	107,95	107,95
0002	PENYELENGGARAAN OPERASIONAL PERKANTORAN	635.711.000	635.711.000	100,00	100,00	545.426.424	85,80	85,80
0205	PERAWATAN GEDUNG KANTOR	108.681.000	108.681.000	100,00	100,00	106.770.000	98,24	98,24
0256	PERBAIKAN PERALATAN KANTOR	37.640.000	37.640.000	100,00	100,00	37.640.000	100,00	100,00
0926	PENGADAAN PERLENGKAPAN KANTOR (alk.barang cetak, alat,rumah tangga,langganan majalah)	125.070.000	125.070.000	100,00	100,00	121.160.190	96,07	96,07
1138	PERAWATAN KENDARAAN BERMOTOR RODA 4/6/10	165.000.000	165.000.000	100,00	100,00	164.970.900	99,98	99,98
2005	PERAWATAN KENDARAAN BERMOTOR RODA 2	58.800.000	58.800.000	100,00	100,00	58.797.000	99,99	99,99
2007	LANGGANAN DAYA DAN JASA	134.400.000	134.400.000	100,00	100,00	52.893.876	39,36	39,36
2178	JASA POS/GIRO/SERTIFIKAT	6.120.000	6.120.000	100,00	100,00	3.194.450	52,20	52,20
01.04.01	PROGRAM PENELITIAN DAN PENGEMBANGAN IPTEK	6.782.079.000	6.782.079.000	100,00	100,00	6.362.595.950	93,81	93,81
4044	PERENCANAAN,EVALUASI, KERJASAMA DAN PENINGKATAN SARANA LITBANG	5.150.403.000	5.150.403.000	100,00	100,00	4.812.433.000	93,44	93,44
0002	ADMINISTRASI KEGIATAN	111.200.000	111.200.000	100,00	100,00	92.600.000	83,27	83,27
0029	PEMBINAAN ADMINISTRASI PENGELOLAAN KEPEGAWAIAN	291.785.000	291.785.000	100,00	100,00	265.656.100	91,05	91,05
0051	PENYUSUNAN PROGRAM DAN RENCANA KERJA/TEKNIS/PROGRAM	227.011.000	227.011.000	100,00	100,00	224.437.700	98,87	98,87
0116	PEMBINAAN ADMINISTRASI DAN PENGELOLAAN KEUANGAN	46.230.000	46.230.000	100,00	100,00	46.092.100	99,70	99,70
D119	PEMBINAAN ADMINISTRASI DAN PENGELOLAAN PERLENGKAPAN	120.013.000	120.013.000	100,00	100,00	79.807.000	66,50	66,50
D157	PEMBANGUNAN PRASARANA & SARANA LINGKUNGAN GEDUNG	2.828.568.000	2.828.568.000	100,00	100,00	2.726.270.350	96,38	96,38
D193	PEMBANGUNAN JALAN INSPEKSI	65.000.000	65.000.000	100,00	100,00	64.850.000	99,77	99,77
0250	PERAWATAN ALAT BESAR/ALAT BANTU	15.000.000	15.000.000	100,00	100,00	-	0,00	0,00
D273	PENGADAAN MEUBELAIR	76.000.000	76.000.000	100,00	100,00	75.700.000	99,81	99,81
D520	PENYELESAIAN TUGAS MENDESAK	50.000.000	50.000.000	100,00	100,00	49.133.000	98,27	98,27
0527	PERHITUNGAN PROGRAM DAN PERHITUNGAN ANGGARAN	52.535.000	52.535.000	100,00	100,00	52.235.850	99,53	99,53
0967	MONITORING DAN EVALUASI	227.298.000	227.298.000	100,00	100,00	222.348.900	97,82	97,82

NO	KEGIATAN/TOLOK UKUR	ANGGARAN DIPA	TARGET			REALISASI		
			Keuangan (Rp.)	(%)	Fisik (%)	Keuangan (Rp.)	(%)	Fisik (%)
1	2	3	4	5	6	7	8	9
2175	PENGADAAN PERALATAN KANTOR (inventaris kantor)	861.063.000	861.063.000	100,00	100,00	785.150.000	91,18	91,18
4621	REHABILITASI/PERBAIKAN SARANA DAN PRASARANA KANTOR	178.700.000	178.700.000	100,00	100,00	128.100.000	71,68	71,68
4045	PENERAPAN HASIL LITBANG KEHUTANAN	342.541.000	342.541.000	100,00	100,00	327.464.250	95,33	95,60
0009	PENGADAAN BUKU-BUKU PERPUSTAKAAN	49.949.000	49.949.000	100,00	100,00	49.800.000	99,70	99,70
0094	PENYELENGGARAAN PERPUSTAKAAN/KEARSIPAN/DOKUMENTASI	35.090.000	35.090.000	100,00	100,00	33.138.050	94,44	94,44
1424	DISEMINASI HASIL KERJASAMA DAN JEJARING KERJA LITBANG	257.502.000	257.502.000	100,00	100,00	244.526.200	94,60	94,96
	A. PEMASYARAKATAN IPTEK	44.752.000	44.752.000	100,00	100,00	44.188.700	98,74	98,74
	B. PEMBUATAN LEFLET /POSTER	13.500.000	13.500.000	100,00	100,00	13.450.000	99,63	99,63
	C. PENGUSULAN HAKI	14.240.000	14.240.000	100,00	100,00	10.666.800	74,91	74,91
	D. PENERBITAN MAJALAH ILMIAH POPULER	22.810.000	22.810.000	100,00	100,00	20.223.200	89,44	89,44
	E. PAMERAN HASIL LITBANG	23.240.000	23.240.000	100,00	100,00	21.228.000	91,34	91,34
	F. PENYELENGGARAAN SEMINAR/SARASEHAN/EKSPOSE	100.000.000	100.000.000	100,00	100,00	100.000.000	100,00	100,00
	G. KOORDINASI DAN PEMBINAAN HUTAN PENELITIAN	39.160.000	39.160.000	100,00	100,00	34.771.500	86,44	86,79
4043	PENELITIAN DAN PENGEMBANGAN KEHUTANAN	1.289.135.000	1.289.135.000	100,00	100,00	1.223.418.700	94,92	94,90
1415	LITBANG PEMBANGUNAN DAN PENGELOLAAN HUTAN TANAMAN	538.860.000	538.860.000	100,00	100,00	527.878.000	97,96	97,96
	1. SILVIKULTUR BEBERAPA JENIS KAYU PERTUKANGAN	325.440.000	325.440.000	100,00	100,00	319.618.500	98,21	98,21
	2. TEKNOLOGI DAN KELEMBAGAAN PENGENDALIAN KEBAKARAN HUTAN	54.730.000	54.730.000	100,00	100,00	54.546.000	99,66	99,66
	3. KUANTIFIKASI PERTUMBUHAN DAN HASIL TEGAKAN HUTAN TANAMAN	58.505.000	58.505.000	100,00	100,00	57.498.500	98,28	98,28
	4. TEKNIK PENCEGAHAN DAN PENGENDALIAN HAMA, PENYAKIT DAN GULIA HUTAN TANAMAN (Identifikasi Hama Mangrove & Upaya Penanggulangannya)	57.480.000	57.480.000	100,00	100,00	54.407.000	94,65	94,65
	5. PENGELOLAAN LINGKUNGAN HUTAN TANAMAN	42.705.000	42.705.000	100,00	100,00	41.808.000	97,90	97,90
1416	LITBANG PENGELOLAAN DAS DAN REHABILITASI LAHAN KRITIS	182.940.000	182.940.000	100,00	100,00	181.439.800	99,18	99,18
	A. TEKNOLOGI DAN KELEMBAGAAN REHABILITASI LAHAN GAMBUT	182.940.000	182.940.000	100,00	100,00	181.439.800	99,18	99,18
	1. PEMILIHAN JENIS POHON DAN PENGEMBANGAN TEKNIK REHAB. DI LAHAN RAWA GAMBUT	50.230.000	50.230.000	100,00	100,00	50.073.200	99,69	99,69
	2. INOKULASI MIKORIZA LOKAL UNTUK JENIS RAWA GAMBUT	67.980.000	67.980.000	100,00	100,00	67.577.300	99,41	99,41

NO	KEGIATAN/TOLOK UKUR	ANGGARAN DIPA	TARGET			REALISASI		
			Keuangan (Rp.)	(%)	Fisik (%)	Keuangan (Rp.)	(%)	Fisik (%)
1	2	3	4	5	6	7	8	9
	3. ANALISA PENEMUAN TEKNOLOGI BERBASIS KEARIFAN LOKAL UTK MENUNJANG KEG. REHABILITASI DI LAHAN EX-PLG SECARA PARTISIPATIF	64.730.000	64.730.000	100,00	100,00	63.789.300	98,55	98,55
1418	LITBANG PENGEMBANGAN HUTAN RAKYAT DAN HUTAN KEMASYARAKATAN	39.505.000	39.505.000	100,00	100,00	39.053.000	98,86	98,86
	A. <i>TEKNOLOGI DAN KELEMBAGAAN SOCIAL FORESTRY Kajian Kelembagaan Hutan Rakyat Di Kalsel</i>	39.505.000	39.505.000	100,00	100,00	39.053.000	98,86	98,86
0269	PEMELIHARAAN/PENANAMAN TANAMAN	527.830.000	527.830.000	100,00	100,00	475.047.900	90,04	90,00
	A. Pemeliharaan dan penataan Hutan penelitian di Riam Kiwa	114.560.000	114.560.000	100,00	100,00	113.850.000	99	99
	1. Pemeliharaan dan Penataan Hutan Penelitian di R am Kiwa	64.180.000	64.180.000	100,00	100,00	63.645.000	99	99
	2. Pembangunan Arboretum Jenis Asli Kalimantan	50.380.000	50.380.000	100,00	100,00	50.205.000	99,85	99,85
	B. Pemeliharaan dan penataan Hutan Penelitian di Kintap	52.980.000	52.980.000	100,00	100,00	52.707.000	99,48	99,48
	C. Pemeliharaan dan penataan persemaian dan Arboretum di G.Payung	54.105.000	54.105.000	100,00	100,00	53.126.900	98,19	98,19
	D. Pemeliharaan Hutan Penelitian di Tumbang Nusa, Kalimantan Tengah	125.280.000	125.280.000	100,00	100,00	124.928.000	99,73	99,73
	1. Pemeliharaan HP di Tumbang Nusa Kalteng	75.030.000	75.030.000	100,00	100,00	74.909.000	99,84	99,84
	2. Pembuatan Demplot Tanaman di Tumbang Nusa	50.230.000	50.230.000	100,00	100,00	50.017.000	99,58	99,58
	E. Pemeliharaan Hutan Penelitian di Rantau Kalimantan Selatan	62.880.000	62.880.000	100,00	100,00	62.328.000	99,12	99,12
	F. Peningkatan status (legalitas) kebun percobaan/ penelitian menjadi kawasan hutan dengan tujuan khusus	118.045.000	118.045.000	100,00	100,00	68.110.000	57,87	57,70

III. F. 1. Jenis Publikasi pada Tahun 2008

No.	NAMA PUBLIKASI	NOMOR PENERBITAN	TANGGAL TERBIT	JUMLAH PENGGANDAAN	KET
1	2	3	4	5	6
1.	Poster	---	---	7 lembar	Sep 08
2.	Leaflet	---	---	2500 eks	Sep 08
3.	Prosiding	---	---	125 eks	Nop 08

III. F.2. Kegiatan Seminar/Ekspose/Diskusi/Lokakarya Yang Diselenggarakan/Diikuti pada Tahun 2008

No.	ESKPOSE/SEMINAR/DISKUSI	TANGGAL	TEMPAT PENYELENGGARAAN	ANGGARAN	KET
1	2	3	4	5	6
1.	Seminar Ligitas Database Online	17 s/d 20 Juni 2008	Bogor	DIPA BPK Banjarbaru	Peserta
2.	Seminar Optimasi Tata Kelola Kehutanan untuk Mendukung Rehabilitasi Hutan Rawa Gambut	30 Oktober 2008	Palangkaraya	DIPA BPK Banjarbaru	Pelaksana
2.	Seminar Nasional Silvikultur	23 s/d 26 Nopember 2008	Yogyakarta	UGM	Peserta
3.	Ekspose Badan Litbang	16 s/d 17 Desember 2008	Pekanbaru, Riau	Badan Litbang Kehutanan	peserta

III. F.3. Penyelenggaraan Alih Teknologi/Gelar Teknologi Tahun 2008

No.	KEGIATAN	PENGGUNA JASA	PESERTA	LAMA PELAKSANAAN	KET
1	2	3	4	5	6
--	---	---	--	---	--

III. F.4. Penyelenggaraan Advis Teknis/Bimbingan Teknis Tahun 2008

No.	KEGIATAN	PEMBIMBING	PESERTA	LAMA PELAKSANAAN	KET
1	2	3	4	5	6
1.	Usaha Ekonomi Bagi Petani	Ir. Sudin Panjaitan, MP.	Masyarakat	12-14 Mei 2008	Dinas Kehutanan Prop. Kalsel
2.	Pengendalian Kebakaran Hutan	Drs. Acep Akbar, MP.	Masyarakat	12-15 Mei 2008	CKPP dan BOS
3.	Pelatihan Tenaga Penyuluh Kehutanan	Drs. Acep Akbar, MP.	Penyuluh Kehutanan	14-16 Juli 2008	Dinas Kehutanan Prop. Kalsel
4.	Potensi Pengembangan Jelutung Rawa	Marinus KH, S.Hut.	Masyarakat	25 Agustus 2008	Dinas Pertanian Kehutanan Kota Banjarbaru
5.	Pemantapan Kawasan Hutan Lindung di Kelurahan Landasan Ulin Selatan	Dony Rachmanady	Masyarakat	7 Nopember 2008	Dinas Pertanian Kehutanan Kota Banjarbaru
6.	Bimbingan Teknis Kegiatan Budidaya Tanaman Gaharu di Desa Lumpangi Kec. Loksado Hulu Sungai Selatan	Ir. Sudin Panjaitan, MP.	Masyarakat	10 Nopember 2008	BP DAS Barito
7.	Rencana Penelitian	Riswan Ariani, S.Hut.	Ipana	2 Mei 2008	Konsultasi
8.	Rencana Penelitian	Riswan Ariani, S.Hut. Rusmana, S.Hut.	Dr. Ir. Adi Jaya, MSi.	31 Mei 2008	Konsultasi
9.	Kunjungan Lapangan untuk Budidaya Jelutung	Marinus, KH, S.Hut. Rusmana, S.Hut. Riswan Ariani, S.Hut.	Dinas Kehutanan Propinsi Kalteng/Masyarakat	16 Juli 2008	
10.	Studi Banding / Diskusi	Ir. Dian Lazuardi Riswan Ariani, S.Hut.	Sumardi Eny Faridah Oka Karyanto	21 Juli 2008	
11.	Peninjauan dan Praktek Lapang	Riswan Ariani, S.Hut.	Dinas Kehutanan	27 Agustus 2008	

No.	KEGIATAN	PEMBIMBING	PESERTA	LAMA PELAKSANAAN	KET
12.	Diskusi / Mahasiswa S2 Unlam	Rusmana, S.Hut. Ir. Dian Lazuardi Riswan Ariani, S.Hut.	Propinsi Kalteng/Masyarakat Mahasiswa S2 Unlam	2 Nopember 2008	
13.	Kunjungan Lapangan untuk Penelitian Agroforestry	Marinus, KH, S.Hut. Rusmana, S.Hut. Riswan Ariani, S.Hut.	BP DAS Kahayan Propinsi Kalteng	11 Desember 2008	
14.	Orientasi Lapangan	Ir. Dian Lazuardi Rusmana, S.Hut. Riswan Ariani, S.Hut.	Win Quisen	11 Desember 2008	

III. F.5. Kegiatan Pameran Pada Tahun 2008

No.	URAIAN	TANGGAL	TEMPAT PENYELENGGARAAN	KET
1	2	3	4	5
1.	Pameran pada pelaksanaan Seminar di Palangkaraya	30 Oktober 2008	Palangkaraya	Pelaksana
2.	Pameran pada Gelar Teknologi Badan Litbang Kehutanan	16 / 17 Desember 2008	Pekanbaru, Riau	Peserta

III.G. Evaluasi dan Pelaporan Kegiatan Tahun 2008

NO	URAIAN KEGIATAN	SATUAN	KEMAJUAN PELAKSANAAN		KET.
			TARGET 1 TAHUN (%)	REALISASI S/D AKHIR TAHUN (%)	
1	2	3	4	5	6
1.	Penyusunan Laporan Tahunan	Buku	100	100	
2.	Penyusunan Laporan Akuntabilitas	Buku	100	100	
3.	Pembahasan Laporan Tahunan dan Laporan akuntabilitas	Paket	100	100	
4.	Penyusunan Laporan Bulanan	Buku	100	100	
5.	Penyusunan Laporan Triwulan	Buku	100	100	
6.	Penyusunan Laporan Semesteran	Buku	100	100	
7.	Penyelenggaraan Pemantauan	Paket	100	100	
8.	Penyelenggaraan Evaluasi Iapangan	Paket	100	100	

Balai Penelitian Kehutanan Banjarbaru
Jl. Sei Ulin 28B Banjarbaru, Kalimantan Selatan 70714
Telp. 0511 4772085; Fax. 0511 4773222
Email: admin@foreibanjarbaru.or.id
Website: <http://www.foreibanjarbaru.or.id>